

Jilotepec, Dexcani el Alto, Estado de México, México

Localización/Location:

Coordenadas/Cordinates: 19.92026, -99.48970

Como llegar/how to get: Tomar la autopista México-Querétaro, al llegar al km 83 salir por la desviación hacia Jilotepec, posteriormente encontrara una "Y" en la que tomara por la izquierda y 2 km adelante habrá que dar vuelta a la izquierda hacia Dexcani, esta última vuelta no está bien señalada así que tomaremos como referencia que, después de "Y" son 2km. Aquí es todo derecho hasta donde se acaba la terracería.

Como llegar en transporte público/How to get in public transport Necesitas llegar al metro Rosario (Línea Naranja), ahí encontraras en el Andén H los autobuses Halcones Blancos, con un costo de \$85 pesos, una vez que se desvie de la autopista México-Querétaro, le pides al chofer que te baje en la gasolinera, Ahí esta un sitio de Taxis, si tienes duda pregunta al personal de la gasolinera, el costo del taxi sera de unos \$150 pesos, para el regreso te aconsejopactar con el chofer del Taxi que pase a recogerte y te deje donde pare el Autobus.

Acceso/Access:

Descripción del lugar/Place Description: bosque de encinos, Ratón de campo, víboras de cascabel, ardillas, halcones y muchas aves más

Costos/Costs: Entrada \$25.00 pesos, se paga en la pluma de acceso. Esto incluye baños limpios

Tipo de Escalada/Climbing Type: Deportiva

Tipo Roca/Rock Type: Conglomerado de basalto y cantera de color gris oscuro y café claro.

Disponibilidad/Availability: es un clima de templado a frio (15°C), sobre todo en la sombra y por las noches. Se puede escalar todo el año, incluso cuando llueve hay paredes que por su desplome no se mojan. ¡Es importante llevar una buena chamarra!

Equipo/Equipment: Cuerda/Rope: 70 mts , Anillas/Quickdraw: 3 a 25, Casco/Helmet: recomendado

Comportamiento/Ethic: Sigue las veredas prestablecidas, no hagas fogatas ni montes tu casa de campaña en la base de las rutas y no dejes basura.

Donde Comprar/Where you buy: puedes encontrar varias misceláneas (tiendas) en el camino, "La Tienda de Nancy" es la última, puedes comprar agua, botanas, jugos y alimento en latas. Hay un mercado y una panadería e el pueblo de Jilotepec, así como en los arcos, hay puestos de comida, solo los domingos.

Donde quedarse/Where to Stay: Es posible acampar en la zona, uno de los mejores lugares es frente al Huevo ya que por su desplome, si cae lluvia, ahí la libraras. También puedes quedarte en unas cabañas y bancos con techado, que cuentan con chimeneas. El lugar tiene construidas varias parrillas techadas para realizar comidas con los amigos o familiares si deseas hacerlo solo necesitas llevar la parrilla, así mismo hay cabañas con varias habitaciones sala comedor baño y chimenea que han sido vandalizadas por los mismos pobladores.

La seguridad es buena pero siempre es importante

mantener la guardia en las pertenencias, así como evitar vagar solos principalmente las mujeres, nunca se ha sabido de ataques, solo de perros que se han peleado y algunos amos al tratar de separarlos salieron lastimados, así como escaladores lastimados por no utilizar casco o malas prácticas de aseguramiento.

Comentarios/Comments:

Si llevas mascotas debes tenerla amarrada y recoger sus desechos.

Cuando visitar: Se puede visitar casi todas los días, excepto en época de lluvias.

Donde comprar: en la carretera de acceso a Jilotepec después de la desviación de la autopista México-Querétaro, hay varias tiendas donde puedes abastecerte, aunque preferimos hacerlo cerca de la zona de escalada eso hace que la comunidad de Dexcani El Alto, sienta que los escaladores son parte la comunidad. Puedes solicitar pizzas al restaurants. Hugo's Pizza ofrece pizzas que te lleva hasta el estacionamiento de las peñas el teléfono celular es: +52 1 55 3675 0057, por si se les antoja una pizza después de unos pegues, así mismo puedes comer con Salvador Pollos al Carbón al teléfono +52 1 556083-1518.

Teléfonos de Emergencia:

Policía Estatal: 0176-1743-0388

Protección Civil: 0176-1734-2360

Policía Municipal: 0176-1734-2500

Hospitales:

HOSPITAL GENERAL JILOTEPEC 0176-1267-1110

Anuncio de nuestros patrocinadores

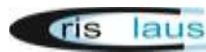

Bolsas multiusos en malla, el material es poliéster tiburón resistente a los desgarres con malla de Nylon

<https://crislaus.fashion.blog>

Fotos:



Observaciones: La aproximación es de 50 mts. Desde el estacionamiento. Existen rutas singulares como La escupe vacas tiene una entrada que ha cobrado varios tobillos lastimados porque materialmente te escupe o Lujuria la ruta más fuerte de México 5.14d en el sector de Día de Campo
Una de las partes más fuertes es el huevo por el desplome y la entrada a las rutas.

Topo Jilotepec de Dexcani el alto, Estado de México

Sectores Megasesino y Capilla

Descripción/Description: Dos sectores de 2 rutas cada uno algunas son proyectos.

Aproximación/Approach: localizado después del Sector Huevo al fondo.

Rutas/Routes:

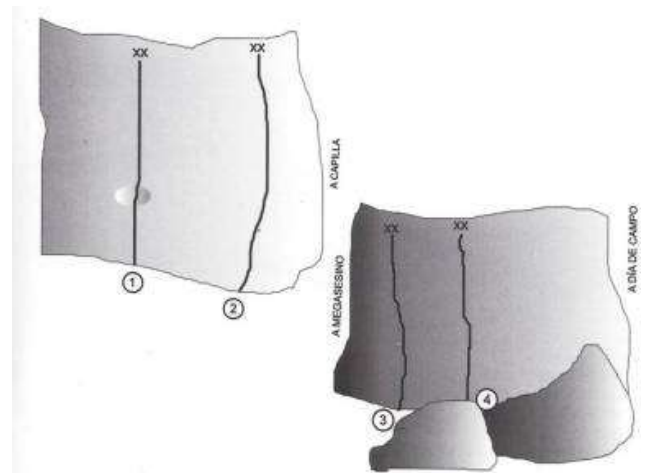
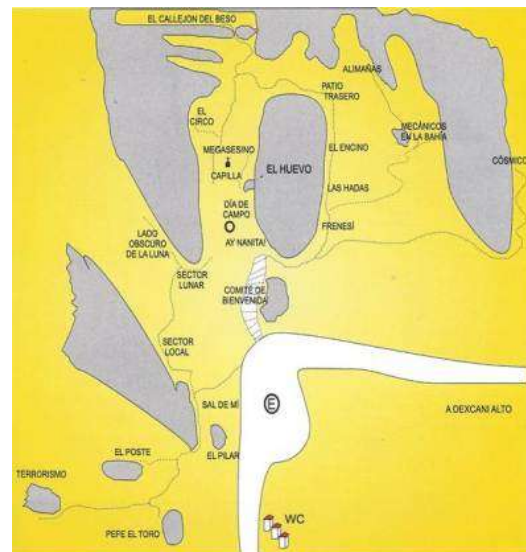

Capilla

No.	Nombre/Name	Placas	Grado/Grade	Altura
3	Cruz Diablo (Proyecto)	9 + R	5.14a	25 mts
4	Números Rojos	9 + R	5.13d	25 mts

Megasesino

No.	Nombre/Name	Placas	Grado/Grade
1	Megasesino	9 + R	5.14a
2	Electroshocks (Incompleta)	XX	XX

Sector Sal de Mi

Descripción/Description: Sector con 9 rutas.

Aproximación/Approach: a la izquierda del Sector Comité Local.

Rutas/Routes:

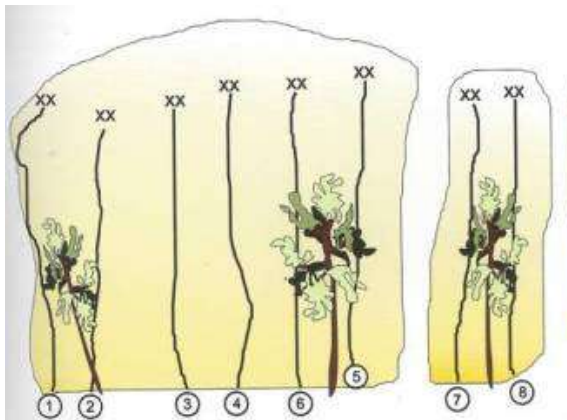

Sal de mi

No.	Nombre/Name	Placas	Grado/Grade	Altura
1	Santería	5 + R	5.11c/6c+	15 mts
2	El nicho	6 + R	5.11d/7a	16 mts
3	La gallina negra	8 + R	5.12c/7b+	21 mts
4	La sombra	10 + R	5.12a/7a+	23 mts
5	Estrella de pétalos	8 + R	5.11c/6c+	24 mts
6	Sal de mi	8 + R	5.10d/6b	20 mts
7	Huevos con leche	8 + R	5.11b/6c	30 mts
8	Escupe vacas	8 + R	5.9/5c	30 mts
9	Visión de cacahuete	10 + R	5.11c/6c+	30 mts

Sector Local

Descripción/Description: Sector con 6 rutas, con protecciones muy cercanas para los grados 5.10 haciendo fácil el clipado al encadenar la ruta.

Aproximación/Approach: a la derecha del Sector Sal de mi

Rutas/Routes:

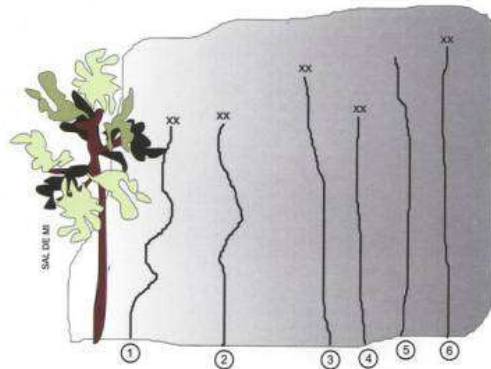

Local

No.	Nombre/Name	Placas	Grado/Grade	Altura
1	Españoles mal equipada	10 + R	5.11b/6c	15 mts
2	Españoles mal equipada	5 + R	5.11b/6c	16 mts
3	Berrinchuda	10 + R	5.10d/6b	10 mts
4	Beluga	8 + R	5.10b/6a	16 mts
5	Nido de ardillas	10 + R	5.10d/6b	20 mts
6	Cetáceos	10 + R	5.10c/6a+	20 mts

Sector Pilar

Descripción/Description: Sector con 3 rutas, excelente para principiantes dos con entradas fuertes.

Aproximación/Approach: se localiza frente al sector Sal de Mi

Rutas/Routes:

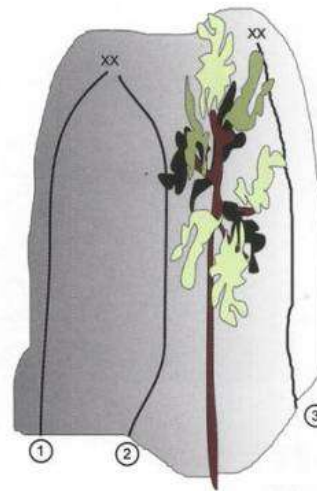

Pilar

No.	Nombre/Name	Placas	Grado/Grade	Altura
1	Pitaca	3 + R	5.9/5c	8 mts
2	Petaca	3 + R	5.9/5c	8 mts
3	Tin Tan	5 + R	5.9/5c	8 mts

Sector Comité de Bienvenida

Descripción/Description: Sector con 2 rutas, excelente para principiantes dos con entradas fuertes.

Aproximación/Approach: se localiza a un costado de las escaleras de acceso

Rutas/Routes:

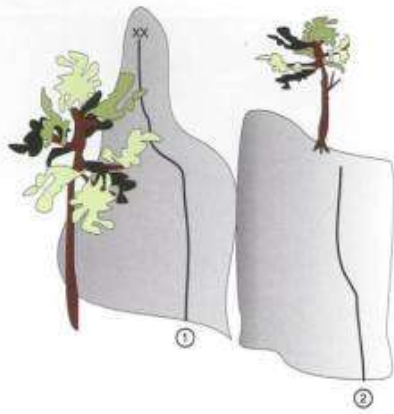

Comité de Bienvenida

No.	Nombre/Name	Placas	Grado/Grade	Altura
1	La prima de Nancy	8 + R	5.8/5b	14 mts
2	Nancy	5 + R	5.9/5c	8 mts

Sector Ay Nanita

Descripción/Description: Un sector con 7 rutas y una más variante de otra.

Aproximación/Approach: localizado a la derecha del sector Día de Campo.

Rutas/Routes:

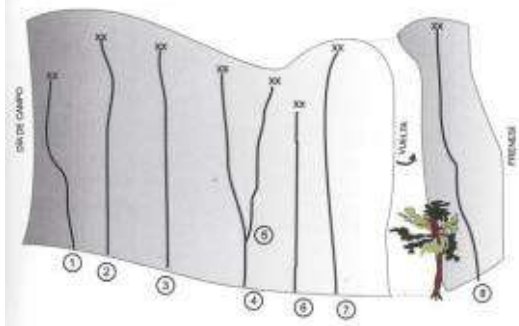

No.	Nombre/Name	Placas	Grado/Grade	Altura
1	Los Chicaros Asesinos	8 + R	5.13b	17 mts
2	La llorona	10 + R	5.12d	19 mts
3	El Nahual	10 + R	5.12a	18 mts
4	El Chaneque	10 + R	5.12a	15 mts
5	El Chahuistle (Variante Ruta Anterior)	11 + R	5.11b	15 mts
6	El Coco (Proyecto)	6 + R	XX	12 mts
7	El Hombre del Costal	9 + R	5.11b	17 mts
8	El Charro Negro	9 + R	5.10c	20 mts

Sector Frenesí

Descripción/Description: Un sector con 10 rutas con grados 5.10 a 5.12.

Aproximación/Approach: localizado a la derecha del sector Ay Nanita.

Rutas/Routes:

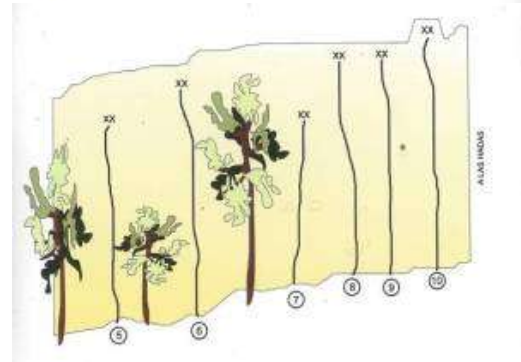
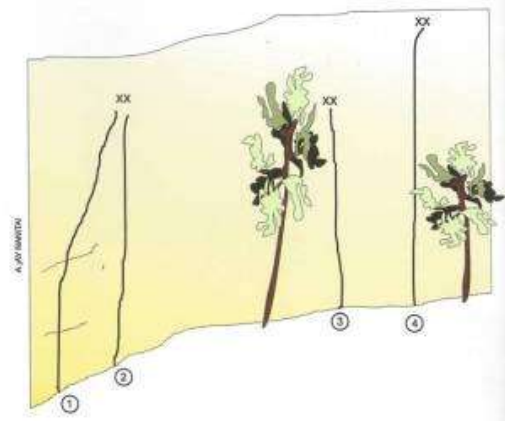

No.	Nombre/Name	Placas	Grado/Grade	Altura
1	Pápalquelite (Proyecto)	5 + R	XX	12 mts
2	Babún (Proyecto)	6 + R	XX	10 mts
3	Mondongo (Proyecto)	4 + R	XX	12 mts
4	Taquito de Papa	8 + R	5.12c	15 mts
5	Frenesí	6 + R	5.12b	10 mts
6	Gula	6 + R	5.11c	10 mts
7	Pipetaputo	5 + R	5.11c	9 mts
8	El Alacrán	7 + R	5.10c	11 mts
9	Serpientes y escaleras	6 + R	5.10c	10 mts
10	Matatena	6 + R	5.11a	10 mts

Sector Las Hadas

Descripción/Description: Un sector con 7 rutas con grados 5.12 a 5.13.

Aproximación/Approach: localizado a la derecha del sector Frenesí.

Rutas/Routes:

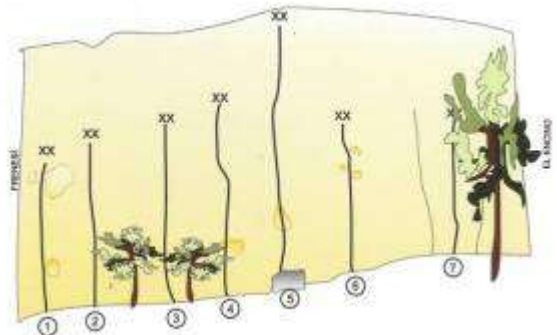

No.	Nombre/Name	Placas	Grado/Grade	Altura
1	Pulpanocha (Proyecto)	8 + R	XX	17 mts
2	Excitada	8 + R	5.12c	12 mts
3	Mal Hablada	8 + R	5.13b/c	13 mts
4	Desalmada	10 + R	5.12d	15 mts
5	Despiadada	10 + R	5.13b	33 mts
6	Endiablada	8 + R	5.12d	16 mts
7	Arbolada (Proyecto)	9 + R	XX	15 mts

Sector Los Encinos

Descripción/Description: Un sector con 2 rutas con grados 5.12 a 5.13.

Aproximación/Approach: localizado a la derecha del sector Frenesí.

Rutas/Routes:

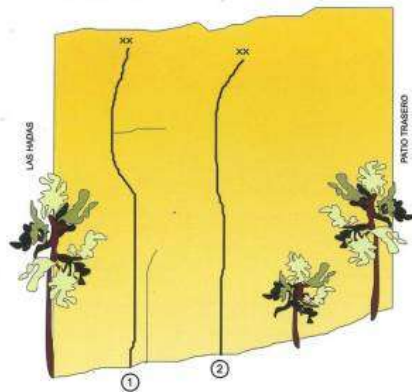

El Encino

No.	Nombre/Name	Placas	Grado/Grade	Altura
1	El encino te empino	17 + R	Proyecto	32 mts
2	El encino asesino	15 + R	5.12/7c	30 mts

Sector Patio Trasero

Descripción/Description: Un sector con 5 rutas con grados 5.10 a 5.11.

Aproximación/Approach: localizado a la derecha del sector El Encino.

Rutas/Routes:

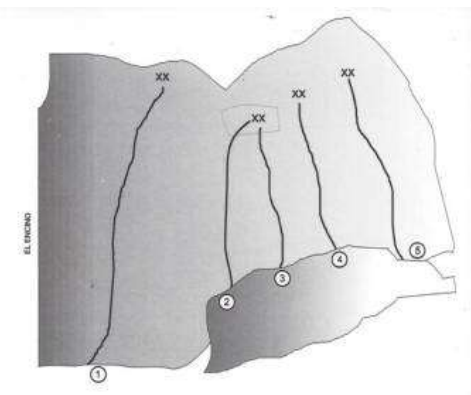

Patio Trasero

No.	Nombre/Name	Placas	Grado/Grade	Altura
1	Chiquito Chillón	10 + R	5.10a/5c+	27 mts
2	Te empino Asesino	5 + R	5.11d/7a	10 mts
3	Demongo	8 + R	5.11b/8c	13 mts
4	Aku	10 + R	5.11c/6c+	15 mts
5	Salpatrás	20 + R	5.11b/8c	33 mts

Sector Alimañas

Descripción/Description: Un sector con 2 rutas con grados 5.09 a 5.11d.

Aproximación/Approach: localizado a la derecha del sector Patio Trasero.

Rutas/Routes:

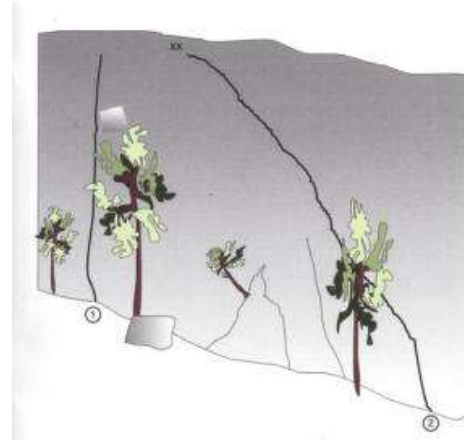

Alimañas

No.	Nombre/Name	Placas	Grado/Grade	Altura
1	El Chinicuil	7 + R	5.11d/7a	10 mts
2	La Catarina	8 + R	5.09/5c	27 mts

Sector Mecánicos en la Bahía

Descripción/Description: Un sector con 11 rutas con grados 5.12

Aproximación/Approach: localizado a la derecha del sector Alimañas.

Rutas/Routes:

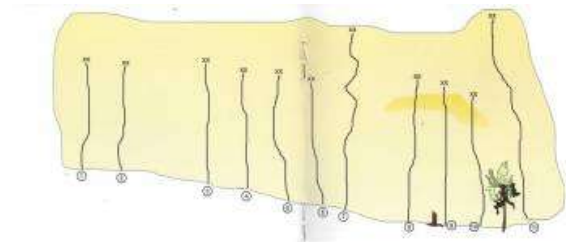

Mecánicos en la Bahía

No.	Nombre/Name	Placas	Grado/Grade	Altura
1	Traver	8 + R	Proyecto	17 mts
2	Me Costo Trabajo	10 + R	Proyecto	19 mts
3	Servicio Flores	10 + R	5.12d/7c	19 mts
4	Mecánicos en la Bahía	10 + R	5.12d/7c	18 mts
5	Bule bule	7 + R	5.12c/7b+	11 mts
6	Innovación Mecánica	6 + R	5.12b/7b	10 mts
7	Trapito	6 + R	Desconocido	10 mts
8	Come mecos	5 + R	Proyecto	10 mts
9	Techo de menos	7 + R	Proyecto	10 mts
10	¡Soy un cacahuete!	6 + R	5.12a/7a+	10 mts
11	Chacahua	6 + R	Desconocido	10 mts

Sector C3smico

Descripci3n/Description: Un sector con 5 rutas una con grados 5.11 y las otras cuatro en proyecto.
 Aproximaci3n/Approach: localizado atr3s del sector Mec3nicos en la Bahía.
 Rutas/Routes:

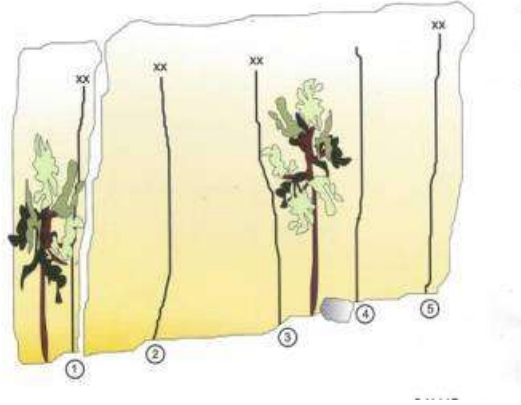

C3smico

No.	Nombre/Name	Pi3cas	Grado/Grade	Altura
1	Memarck	8 + R	5.11/7a	17 mts
2	Tondera	12 + R	Proyecto	12 mts
3	Vegita	8 + R	Proyecto	13 mts
4	Alfa	10 + R	Proyecto	15 mts
5	Namecusein	20 + R	Proyecto	33 mts

Sector Lado Oscuro de la Luna

Descripci3n/Description: Un sector con 3 rutas una con grados 5.11 y las otras 5.12.
 Aproximaci3n/Approach: localizado a la izquierda del sector Lunar.
 Rutas/Routes:

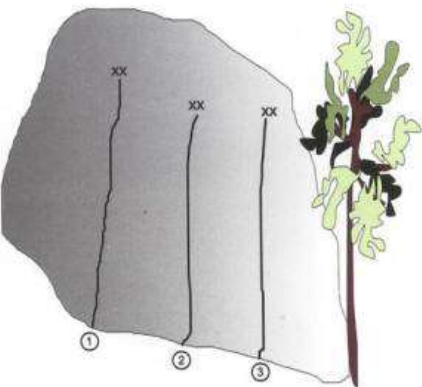

Lado Oscuro de la Luna

No.	Nombre/Name	Pi3cas	Grado/Grade	Altura
1	Vía Láctea	3 + R	5.12/7a+	8.5 mts
2	El Cazador de Astros	3 + R	5.11a/6b+	7 mts
3	Manto Lunar	3 + R	5.11/7a	6 mts

Sector Lunar

Descripci3n/Description: Un sector con 4 rutas con grados 5.08 y las otras 5.12 frente al Huevo.
 Aproximaci3n/Approach: localizado a la derecha del lado Oscuro de la Luna.
 Rutas/Routes:

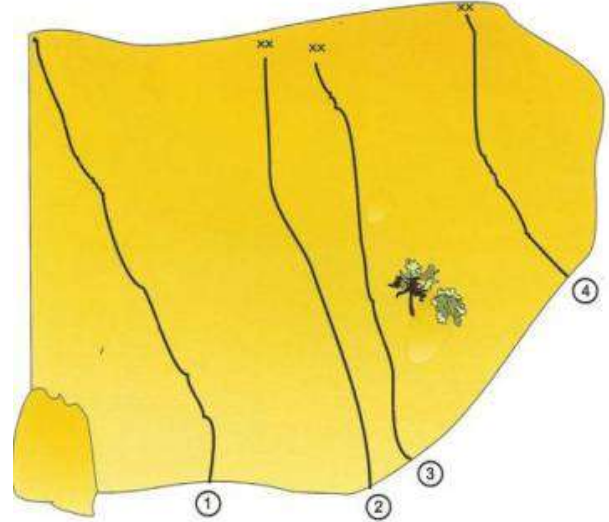

No.	Nombre/Name	Pi3cas	Grado/Grade	Altura
1	La lateral	10 + R	5.9	20 mts
2	Cuarto Menguante	9 + R	5.12c	15 mts
3	Aullido de Luna	12 + R	5.10d	22 mts
4	Luna de Octubre	13 + R	5.8	40 mts

Sector El Circo

Descripci3n/Description: Un sector con 6 rutas con grados 5.10 y las otras 5.11
 Aproximaci3n/Approach: localizado a la derecha del Sector Lunar.
 Rutas/Routes:

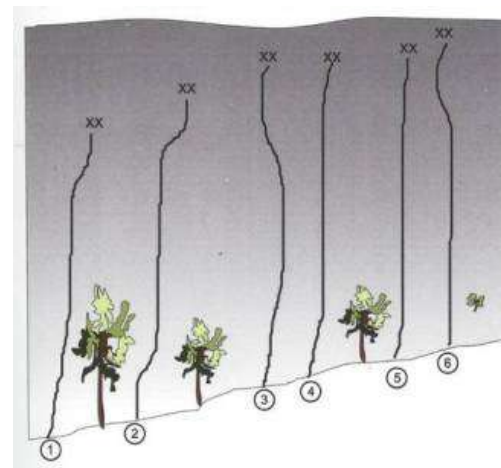

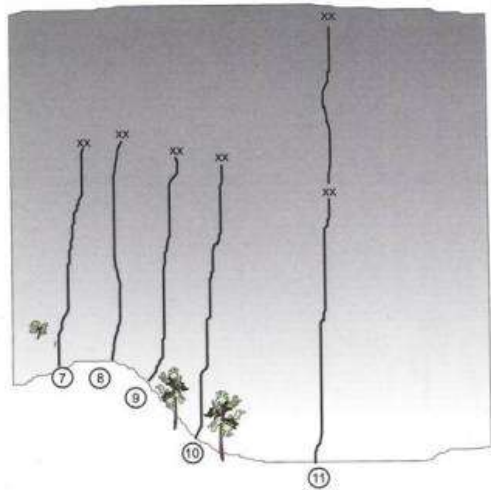

Sector El Circo

No.	Nombre/Name	Placas	Grado/grado	Altura
1	Titerotes	8 + R	5.10/6a+	17 mts
2	El Malabarista	9 + R	5.10a/5c+	26 mts
3	Cirque du Soleil	8 + R	5.10b/6a	27 mts
4	La Gallina de dos Cabezas	9 + R	5.10c/6a+	28 mts
5	El Motociclista en la esfera de la muerte	10 + R	5.11a/6b+	30 mts
6	El Carrito de Bomberos	9 + R	5.11a/6b+	30 mts
7	El Equilibrista	8 + R	5.10b/6b	30 mts
8	La Mujer Peluda	8 + R	5.11d/7a	30 mts
9	La Contorsionista	10 + R	5.12b/7b	30 mts
10	El Maestro de Ceremonias	11 + R	5.12b/7b	30 mts
11	El ma' monito	2 largos 10 + R	5.11a/6b+	30 mts

Anuncio de nuestros patrocinadores

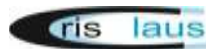

Bolsas multiusos en malla, el material es poliéster tiburón resistente a los desgarres con malla de Nylon

<https://crislaus.fashion.blog>

Toponimia:

El término Jilotepec proviene del náhuatl. Los radicales son: xilotl, “jilote” (mazorca tierna), tepetl, “cerro”, y el sufijo c, “en”, y en conjunto se interpretan como: “En el cerro de los jilotes”. El jeroglífico toponímico de Xilotepec, que se encuentra en el Códice Mendocino, está compuesto por la representación de un cerro y, sobre él, dos mazorcas con las espigas del maíz tierno.

Historia:

México prehispánico

La primera etapa de la historia prehispánica comprendió el establecimiento de los otomíes (que significa “flechador de pájaros”), los primeros pobladores de la gran región de Xilotepec. Según Jacques Soustelle, que hablaban el otomí-pame que, se dividió en otomíes, mazahuas, matlatzincas o pirindas y ocuiltecas, pames y chichimecas. En la segunda con la dominación azteca y la influencia de la cultura náhuatl. En 1379, Acamapichtli, un tlatoani azteca, sometió a los habitantes de Xilotepec. Axayácatl Sexto, Supremo Señor, fue “... contra los otomíes de Xiquipilco, Xocotitlán y Xilotepec y también los vencieron... aunque fue difícil sujetar estas tres naciones por ser gente belicosísima”, según narra Fernando de Alva Ixtlixóchitl. Para la coronación de Ahuizotl en 1487, se hizo nuevamente la guerra a los otomíes de la región de Xilotepec, quienes se distinguieron en la actividad agrícola, la alfarería y el tejido, lo que dio como resultado la destrucción de Chiapa (Chapa de Mota), y la asistencia de cientos de otomíes a la coronación del séptimo “Señor Supremo”.

Durante la Nueva España

Al caer el imperio azteca y con la instauración de la Nueva España, los reacomodos administrativos y divisiones territoriales hicieron que Xilotepec fuera una de las provincias menores de la provincia mayor del reino de México. En la división eclesiástica del arzobispado de México, Xilotepec fue una villa que contaba con doctrina y curato, administrados por religiosos franciscanos quienes, representados por los frailes Alonso de Rangel y Antonio de Ciudad Rodrigo, fueron los primeros en evangelizar el lugar. Juan Jaramillo, encomendero de Xilotepec y esposo de la famosa Malinche, a la muerte de su hija María Jaramillo en 1531 contrajo nupcias con doña Beatriz de Andrade, mujer rica y distinguida de la Ciudad de México, quien a la muerte de don Juan y por no tener descendencia quedó como encomendera de Xilotepec. Tiempo después, doña Beatriz contrajo nupcias con Francisco de Velasco, medio hermano del segundo Virrey de la Nueva España, y se le adjudicaron las dos terceras partes de la Encomienda a su cargo. Luis de Quezada, esposo de María Jaramillo, peleó la posesión de la Encomienda a Beatriz de Aranda, y el litigio llegó hasta el Consejo de Indias en España, que resolvió otorgar a cada personaje la mitad de la Encomienda. Tiempo después, la Encomienda, ante la falta de sucesión, pasó a Pedro Cadena hasta su extinción por la incorporación definitiva de dicha Encomienda a la Corona española.

Otomíes y chichimecas; las minas y el Camino Real a

Zacatecas

Los otomíes y vecinos de Xilotepec fueron de gran ayuda para los españoles en la conquista y pacificación del Bajío. Ellos, junto con otros valerosos guerreros como Juan Valerio Bautista de la Cruz, combatieron contra los chichimecas y fundaron pueblos como Querétaro y Apaseo. En 1540, con motivo de la visita del virrey Antonio de Mendoza a la provincia menor de Xilotepec, se organizó una célebre “montería”, la cual gustó tanto al virrey que éste mismo propuso que se organizara otra en 1542. Poco tiempo después, se descubrieron minas en Zacatecas y luego en Guanajuato, por lo que se construye el Camino Real a Zacatecas, cuyo paradero sería Xilotepec, hoy conocido como “Camino de Tierra adentro” y considerado una de las rutas más importantes del México colonial.

Municipalidad

Para fines del siglo XVIII, Xilotepec dejó de ser Alcaldía Mayor, y se convirtió en municipalidad subordinada al partido de Huichapan, comprendido dentro del distrito de Tula de Allende. Durante la Independencia de México, fueron las masas campesinas de provincia (los otomíes) quienes, armados con flechas, palos y otros instrumentos, acompañaron a Miguel Hidalgo y Costilla, a Ignacio Allende y a otros insurgentes en su ruta libertaria. Al ser erigido como estado libre y soberano, el Estado de México se dio a la tarea de reorganizarse política y administrativamente. En este proceso, Jilotepec fue separado del partido de Huichapan y se incorporó a los pueblos de Villa del Carbón, Chapa de Mota, Acambay, Aculco, San Andrés Timilpan y San Juan Acazuchitlán, e inició así su vida municipal el 11 de marzo de 1824. Al expedirse, en 1861, la Constitución del Estado de México, se confirmó la categoría política de Jilotepec como uno de los distritos del estado. De 1850 a 1878, la historia de Jilotepec registra grupos de campesinos descontentos por la explotación a la que eran sujetos. En 1860, fue escenario también de la Batalla de Calpulalpan, específicamente en San Miguel Mandó, hoy San Miguel de la Victoria, que dio el triunfo a los liberales, al mando de Jesús González Ortega, sobre los conservadores, dirigidos por Miguel Miramón; con este hecho se puso fin a la Guerra de Tres Años o Guerra de Reforma.

Jilotepec de Abasolo y la feria anual

En 1861, por decreto número 27 y en atención a la importancia económica y social de Jilotepec, el Congreso del Estado le concede el título de villa y la facultad para organizar una feria anual, la cual se prolongaría durante ocho días a partir de diciembre de cada año. El 28 de abril de 1872, por decreto número 7, el Congreso estableció que la feria de Jilotepec se verificaría del 8 al 15 de diciembre de cada año. El 3 de abril de 1878, por decreto número 78, el Congreso eleva a la categoría de ciudad a la cabecera municipal, con el nombre de Jilotepec de Abasolo. Durante esta década, el municipio tuvo ampliaciones y segregaciones en su territorio, pero también en este momento inició su mejoramiento urbano, al construirse el jardín, la plaza, los portales y edificios que aún hoy conserva.

Porfiriato y carrancismo

Durante el régimen de Porfirio Díaz la vida social giraba en torno a los grandes hacendados del

municipio; por ello, no hubo ninguna participación de la población en los asuntos políticos, sociales y comerciales. Jilotepec fue y ha sido semillero de ideólogos, entre los que destacan Andrés Molina Enríquez y Pascual Morales y Molina, abogados destacados que en el periodo revolucionario pusieron sus ideas al servicio de la causa emancipadora. Esta conducta dio lugar a que el 19 de octubre de 1915, Venustiano Carranza nombrara a este último gobernador y comandante militar del Estado de México. Durante el periodo revolucionario llegaron a Jilotepec diez mil soldados carrancistas, lo cual infundió pánico en la población; sin embargo, las propiedades y bienes de los vecinos de Jilotepec se respetaron. Al concluir la Revolución, entre 1918 y 1935, el reparto agrario dio sus primeros pasos gracias a las ideas agraristas de Molina Enríquez. La desmembración de las grandes haciendas benefició a los campesinos de 73 poblados de Jilotepec, quienes en 1941 recibieron de manos del general Manuel Ávila Camacho, en ese entonces presidente, sus títulos agrarios.

Décadas de 1930, 1950 y 1980

A partir de la década de los treinta se da un giro en la participación de la sociedad; la escuela rural contribuye al cambio, los representantes populares acceden a cargos públicos. En la década de los cincuenta se inicia la infraestructura de servicios básicos y, con ello, la mejora de la vida de los habitantes. En 1986, el municipio de Jilotepec sustituye la voz de Abasolo por la de Molina Enríquez.

Escudo:



El jeroglífico toponímico de Jilotepec está compuesto por la representación de un cerro y sobre él, dos mazorcas con las espigas del maíz tierno, el cual se encuentra en el Códice Mendocino.

Orografía:

El municipio está dominado por planicies, pero también tiene zonas abruptas y accidentadas, llanuras, variedad de barrancas y cerros como el de: La Virgen, El Guzdá o Tecoloapan y el Canalejas, del cual por su altura es posible dominar todo el magnífico horizonte de la región.

Al sur del municipio se extiende el sistema montañoso formado por la sierras de Jilotepec y San Andrés. Destaca de este sistema el exuberante y siempre verde cerro de Jilotepec, a cuyo pie se

encuentra, en una planicie ligeramente inclinada, la cabecera municipal.

Clima:

El clima de la región está clasificado dentro del grupo de subclimas templados mesotérmicos; su temperatura oscila entre los 14°C. La precipitación pluvial media anual es de 700 y 800 milímetros, con 288 días libres de heladas.

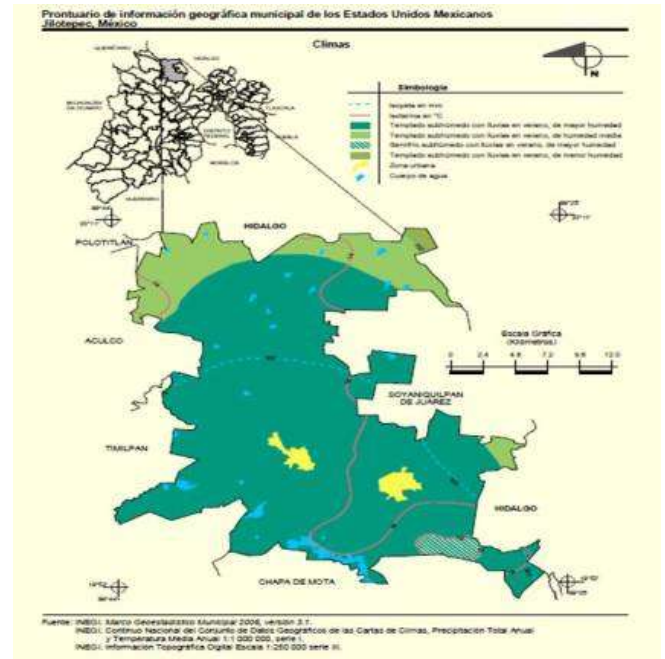

Hidrografía:

Muchos arroyos cruzan el suelo del municipio, algunos de caudal permanente y otros sólo de temporada de lluvias. De los primeros destacan: Los Charcos, Las Canoas y El Colorado.

Cuenta también con presas y bordos importantes, entre los que destacan: Danxho, Santa Elena, Huapango, Xhimojay, La Huaracha, la Concepción, Los Quelites, La Tinaja y La Macúa.

El inventario general de sus recursos hidrográficos arroja las siguientes cifras: 41 manantiales; 3 pozos profundos; 1 río permanente; 44 arroyos intermitentes; 8 presas; 148 bordos y 3 acueductos.

Tip de Seguridad



Con Reverso y nudo prusik - Con nudo Lorenzi y machard - Con nudo Remy y un ropeman

